



Parc national
des Pyrénées

Les projets aidés financièrement par le Parc national des Pyrénées en 2019 au titre de la convention interrégionale du massif Pyrénées 2015 - 2020

Sommaire

Les projets soutenus par le Parc national des Pyrénées

sur les communes adhérentes - *Pyrénées-Atlantiques*

Améliorer le cadre de vie en tenant compte des caractères culturel et paysager du territoire

Elaboration d'un P.L.U p 9 <i>Commune de Bilhères-en-Ossau</i>
Aménagement d'une place publique et mise aux normes des sanitaires p 10 <i>Commune de Borce</i>
Rénovation du foyer rural p 11 <i>Commune de Bescat</i>
Etude de requalification de l'entrée Nord du centre bourg p 12 <i>Commune de Bedous</i>
Chantier Patrimoine Insertion à Bilhères-en-Ossau p 13 <i>Association la Maison de la Montagne</i>
Aménagement du centre bourg p 14 <i>Commune de Cette-Eygun</i>
Biennales de la pierre d'Arudy p 15 <i>Commune d'Arudy</i>
Programme de résidence d'artistes « Cayolar » au refuge du Larry p 16 <i>Association TRAME</i>
Rapprochement # 4 – Toile de fond p 17 <i>Association la Prairie des Possibles</i>
2 ^{ème} campagne de récolement collections archéologiques Musée Ossau p 18 <i>Commune d'Arudy</i>
Festival Etonnants randonneurs p 19 <i>Association Iles et Ailes</i>
Les Phonies Bergères p 20 <i>Association Les Phonies Bergères</i>
Fête du fromage à Etsaut p 21 <i>Association la Main à la patte</i>

Recensement de l'habitat du 20^e siècle dans les Pyrénées béarnaises [p 22](#)
Communauté de communes du Haut-Béarn

Edition ouvrage «ici commence le chemin des montagnes» [p 23](#)
Association Pplab

Journée de formation au patrimoine culturel immatériel..... [p 24](#)
Institut Occitan Aquitaine

Encourager l'excellence environnementale

Modernisation et diversification de l'Espace du Somport [p 25](#)
Communauté de communes du Haut-Béarn

Développer, valoriser une économie locale respectueuse des patrimoines

Projet de rucher pédagogique à Ludopia..... [p 26](#)
Association Ludopia

Encourager la préservation du patrimoine naturel et le renforcement des solidarités écologiques

Etude génétique de truites des gaves d'Aspe et d'Ossau [p 27](#)
Fédération des Pyrénées-Atlantiques pour la pêche et la protection du Milieu aquatique



Les projets soutenus par le Parc national des Pyrénées

sur les communes adhérentes - *Hautes-Pyrénées*

Améliorer le cadre de vie en tenant compte des caractères culturel et paysager du territoire

Requalification urbaine de l'axe village Gavarnie - Cirque de Gavarnie	p 29
<i>Commune de Gavarnie Gèdre</i>	
Création d'une maison des associations des vallées	p 30
<i>Commune de Guchan</i>	
Rénovation du bâtiment de restauration scolaire et Création d'une cuisine	p 31
<i>Commune de Vielle Aure</i>	
Rénovation de la toiture de la mairie et de la salle des fêtes	p 32
<i>Commune de Bun</i>	
Aménagement paysager de plusieurs espaces publics	p 33
<i>Commune d'Arrens-Marsous</i>	
Mise aux normes accessibilité du cimetière communal	p 34
<i>Commune d'Esterre</i>	
Sécurisation, embellissement d'un transformateur électrique .	p 35
<i>Commune d'Esterre</i>	
Aménagement du cimetière	p 36
<i>Commune de Sireix</i>	
Réhabilitation des murs de l'église	p 37
<i>Commune de Sireix</i>	
Travaux d'enfouissement de lignes électriques 2019-2020	p 38
<i>Syndicat départemental de l'Energie des Hautes-Pyrénées</i>	
Aménagement du centre bourg	p 39
<i>Commune d'Arras-en-Lavedan</i>	
Aménagement du coeur du village	p 40
<i>Commune de Sers</i>	
Aménagement de l'entrée du village	p 41
<i>Commune de Betpouey</i>	
Nightscapades - 2ème édition	p 42
<i>Association chasseurs de nuit</i>	

Restitution cadran solaire aux Grottes Russel - Bellevue - Gèdre Gavarnie	<u>p 43</u>
<i>Amicale gnomonique Aquitaine Pyrénées</i>	
Festival Jazz à Luz - Edition 2019	<u>p 44</u>
<i>Association Jazz Py'r</i>	
Ballade Circassienne - Edition 2019	<u>p 45</u>
<i>Commune de Cauterets</i>	
La fête du ciel Pyrénéen	<u>p 46</u>
<i>Association la fête du ciel</i>	
Festival Trad'Azun - 4ème Edition	<u>p 47</u>
<i>Association En cadence</i>	
10ème édition - Salon du livre Pyrénéen	<u>p 48</u>
<i>Association Binaros</i>	
Planète Pyrénées au coeur d'enfants	<u>p 49</u>
<i>Association Jazz MDA</i>	
Fête de la Saint-Michel	<u>p 50</u>
<i>Commune de Luz Saint-Sauveur</i>	
Festival Pyrénéen Image Nature	<u>p 51</u>
<i>Commune de Cauterets</i>	
La route de la transhumance - Edition 2019	<u>p 52</u>
<i>Association la route de la transhumance hivernale</i>	
Eldorado - festival pyrénéen de la randonnée - Edition 2019	<u>p 53</u>
<i>Association Festival Pyrénéen de la randonnée</i>	
Regard culturel contemporain sur nos vallées des Pyrénées	<u>p 54</u>
<i>Syndicat mixte de la Maison du Parc et de la Vallée de Luz</i>	
Festi'Val d'Azun de la Terre aux Etoiles - 3ème éditions	<u>p 55</u>
<i>Association Festi'Val d'Azun de la Terre aux Etoiles</i>	

Encourager l'excellence environnementale

Réhabilitation énergétique d'un espace citoyen	<u>p 56</u>
<i>Commune d'Aulon</i>	
Animation et gestion de la Réserve Internationale de Ciel Etoile - programme 2019 - 2020	<u>p 57</u>
<i>Syndicat Mixte du Pic de Midi de Bigorre</i>	

Développer, valoriser une économie locale respectueuse des patrimoines

- Construction de sanitaire "toilettes sèches" parking de l'hôtellerie de la Fruitière - Marquée EPN [p 58](#)
Commission Syndicale de la Vallée de Saint-Savin
- Salon de l'Artisanat et des Saveurs [p 59](#)
Office du commerce et de l'artisanat et des services Pyrénées vallée des Gaves
- Accompagnement des apiculteurs vers une meilleure résiliences [p 60](#)
Groupement de l'Agriculture Biologique des Hautes-Pyrénées
- Travaux d'amélioration énergétique d'une bergerie "Esprit Parc national" à Arrens-Marsous [p 61](#)
Monsieur Samuel Cazaux
- Poursuite du plan de lutte contre le campagnol terrestre [p 62](#)
GDON du canton de Luz Saint-Sauveur
- Poursuite du plan de lutte contre le campagnol terrestre [p 63](#)
GDON du canton d'Aucun
- Poursuite du plan de lutte contre le campagnol terrestre [p 64](#)
GVA des Vallées d'Aure et du Louron
- Diagnostic éco-pastoral de deux estives du Sivom de Labat de Bun [p 65](#)
Groupement d'Intérêt pastoral - CRPGE

Informier et éduquer pour mieux préserver

- Sentier nautique pédagogique et de sensibilisation aux milieux aquatique sur la Neste [p 66](#)
Association Club de Canoë Kayak du Pays des Nestes

Encourager la préservation du patrimoine naturel et le renforcement des solidarités écologiques

- Conservation, numérisation et valorisation de l'herbier Rondou [p 67](#)
Conservatoire Botanique National Pyrénéen
- Fouilles archéologiques au Cirque de Troumouse [p 68](#)
Association Grottes et Achéologie
- Etude des populations de truites de 3 cours d'eau d'altitude des Hautes-Pyrénées [p 69](#)
Fédération départementale de Pêche et de Protection du Milieu Aquatique des Hautes-Pyrénées

Renforcer l'attractivité du territoire

Le Parc national s'engage à :

- ↳ Améliorer le cadre de vie en tenant compte des caractères culturels et paysagers du territoire,
- ↳ Encourager l'excellence environnementale,
- ↳ Développer et valoriser une économie locale respectueuse des patrimoines,
- ↳ Encourager la préservation du patrimoine naturel et le renforcement des solidarités écologiques,
- ↳ Informer et éduquer pour mieux préserver.

Les cinq axes d'intervention prioritaires de la charte du territoire définissent le cadre de l'accompagnement technique et financier auquel peuvent prétendre les acteurs du territoire œuvrant sur l'aire d'adhésion et le cœur du Parc national : collectivités, associations, privés marqués « Esprit Parc national », personnes morales publiques et privées, établissements publics, laboratoires de recherche publique et privée, organismes de formation, organismes professionnels, exploitants agricoles.

A travers la Convention Interrégionale du Massif des Pyrénées 2015-2020 (CIMP), aux côtés de l'Etat, les régions Nouvelle-Aquitaine et Occitanie, le Parc national des Pyrénées s'engage à initier une politique de développement patrimonial afin de renforcer l'attractivité des territoires pyrénéens.

Trois cent mille euros à minima, par an, durant six ans seront alloués par le Parc national au titre de la mesure 1.C « Faire du Parc national des Pyrénées un territoire d'excellence environnementale à forte notoriété » de la CIMP.

Le bureau du Parc national des Pyrénées, réuni le 19 septembre 2019 a validé la programmation des subventions de l'année 2019.

47 projets seront soutenus financièrement pour un montant total de **366000,00 €** dont :

85 781,00 € pour six projets accompagnés dans les Pyrénées-Atlantiques,
280 219,00 € pour quarante et un projets accompagnés dans les Hautes-Pyrénées.



**Les projets soutenus
par le Parc national des Pyrénées
sur les communes adhérentes
des Pyrénées-Atlantiques**

PROJET

«Elaboration d'un P.L.U. »

Soutien du Parc national au titre de :

Axe : Améliorer le cadre de vie en tenant compte des caractères culturel et paysager du territoire

Mesure : Développement harmonieux des bourgs et des villages

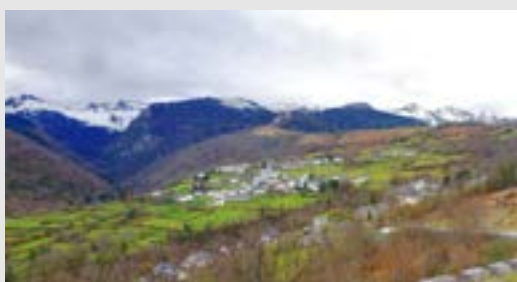

© : E. DAUNES - Parc national des Pyrénées

Maître d'ouvrage

Commune de Bilhères-en-Ossau

Description et intérêt du projet

La commune de Bilhères-en-Ossau est au RNU (règlement national d'urbanisme), elle a donc décidé d'entamer en 2015 l'élaboration de son PLU dont les objectifs principaux sont les suivants :

- Partager les réflexions et les orientations prises pour le territoire en indivision avec la commune de Bielle,
- Mieux connaître et encadrer le bâti diffus lié à l'activité agro-pastorale à l'échelle de l'ensemble du territoire,
- Valoriser le patrimoine bâti du village,
- Prendre en compte les enjeux de développement touristique.

Intérêt : démarche commune avec la commune de Bielle, volonté de mieux comprendre et maîtriser les enjeux en termes d'urbanisme par rapport au futur SCOT
Accompagnement du CAUE et du Parc national dans la réalisation du cahier des charges et des études

Avis favorable

Montant global de l'opération : 28 112 €

Subvention attribuée : 4 000 €



PROJET

« Aménagement place publique et mise aux normes des sanitaires »

Soutien du Parc national au titre de :

Axe : Améliorer le cadre de vie en tenant compte des caractères culturel et paysager du territoire

Mesure : Développement harmonieux des bourgs et des villages



© : E. DAUNES - Parc national des Pyrénées

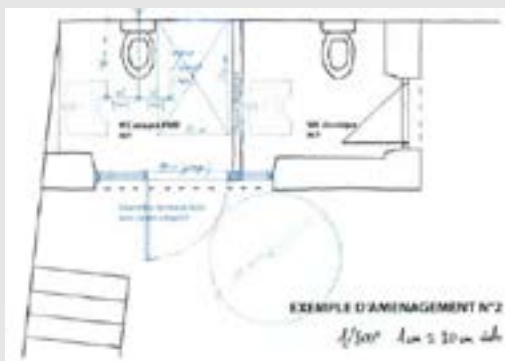

© : CAUE 64

Maître d'ouvrage

Commune de Borce

Description et intérêt du projet

La commune de Borce souhaite mettre aux normes les sanitaires du village du point de vue de l'accessibilité et également les réhabiliter d'un point de vue patrimonial.

Le projet concerne :

- reprise toiture en ardoise
- installation menuiserie bois
- reprise mur en pierre

Intérêt : volonté de poursuivre la valorisation du patrimoine bâti - fiche conseil CAUE Pyrénées-Atlantiques

Avis favorable

Montant éligible : 8 480 €

Montant global de l'opération : 14 930 €

Subvention attribuée : 2 500 €



PROJET « Rénovation du foyer rural »

Soutien du Parc national au titre de :

Axe : Améliorer le cadre de vie en tenant compte des caractères culturel et paysager du territoire

Mesure : Développement harmonieux des bourgs et des villages

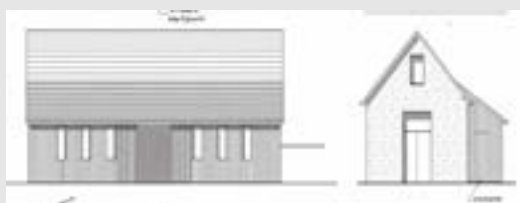

© : google-earth@
Cabinet Atilix Archi

Maître d'ouvrage

Commune de Bescat

Description et intérêt du projet

Pour plus de sécurité et de conformité (accessibilité PMR), la commune souhaite rénover le foyer rural.

Intérêt : Volonté de respecter l'architecture traditionnelle en réalisant la couverture en ardoises naturelles et en harmonisant le bâtiment avec l'architecture locale

Avis favorable

Montant éligible : 45 270 €

Montant global de l'opération : 90 520,00 €

Subvention attribuée : 10 000 €

PROJET

«Etude de requalification - Avenue de la Gare – entrée Nord centre bourg»

Soutien du Parc national au titre de :

Axe : Améliorer le cadre de vie en tenant compte des caractères culturel et paysager du territoire

Mesure : Développement harmonieux des bourgs et des villages



© : google@
Cécile Gabaix

Maître d'ouvrage

Commune de Bedous

Description et intérêt du projet

La commune de Bedous souhaite réaliser une étude de requalification de l'entrée nord en amont du rond-point jusqu'au village. L'objectif est de requalifier l'entrée pour inciter les automobilistes à entrer sur la commune plutôt qu'à la contourner.

Une valorisation qui se traduit par l'embellissement du rond-point et la réhabilitation de l'ancienne gare, la réalisation d'une aire de repos avec une signalétique touristique et d'information.

Accompagnement du CAUE sur le choix du bureau d'études et du programme



Intérêt : Améliorer l'entrée de bourg de Bedous depuis la RN134 et renforcer l'attractivité de la commune en attirant les touristes vers le village

Avis favorable

Montant éligible : 96 900 €

Comprenant : revêtements sols + plantations + mobilier + mur de clôture en pierre

Montant global de l'opération : 162 312,00 €

Subvention attribuée : 15 970,50 €

PROJET

« Chantier Patrimoine Insertion à Bihères-en-Ossau »

Soutien du Parc national au titre de :

Axe : Améliorer le cadre de vie en tenant compte des caractères culturels et paysagers du territoire

Mesure : Développement harmonieux des bourgs et des villages



©: E. DAUNES - Parc national des Pyrénées

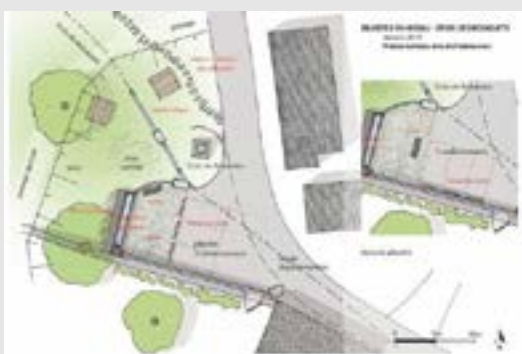

©: CAUE 64

Maître d'ouvrage

Association La Maison de la Montagne

Description et intérêt du projet

La Maison de la Montagne organise et soutient des actions à caractère social, sportif et culturel réalisées en partenariat avec des centres sociaux, MJC, l'Éducation Nationale.

Elle réalise depuis de nombreuses années des chantiers d'insertion dans des communes.

Dans le cadre de la convention d'application de la charte, la commune de Bihères-en-Ossau a sollicité l'appui du Parc national pour restaurer le petit patrimoine lié à l'eau, lavoirs et fontaines.

Le projet concerne la rénovation et la valorisation du lieu-dit Croix de Brouquets. Ce lieu est à la fois un parking et le point de départ des randonnées vers le plateau du Bénou.

L'objectif est de

- rénover l'abreuvoir (remise en état du muret et entretien de l'auge)
- mettre en valeur l'espace public (calade et banc en pierre)
- rénover le chemin de randonnée (calade et ouvrages de gestion des eaux pluviales)
- aménager l'aire d'accueil (stationnement organisé, mobilier, belvédère)

Intérêt : volonté de poursuivre la requalification et la valorisation du patrimoine bâti

Avis favorable

Montant global de l'opération : 44 125 €

Subvention attribuée : 8 000 €

PROJET

« Aménagement du centre bourg »

Soutien du Parc national au titre de :

Axe : Améliorer le cadre de vie en tenant compte des caractères culturel et paysager du territoire

Mesure : Développement harmonieux des bourgs et des villages

Trottoir et plantations en bordure de route



©: E. DAUNES - Parc national des Pyrénées

Maître d'ouvrage

Commune de Cette-Eygun

Description et intérêt du projet

La commune de Cette-Eygun est traversée par la N 134, qui dessert l'ensemble de la vallée d'Aspe.

Le projet concerne :

- La réalisation d'un trottoir en béton balayé coloré accompagné de plantations,
- Le démarquage des espaces publics par des murets en pierre, caniveaux en galets.

Intérêt :

- Redonner au bourg le caractère d'un village pyrénéen et une centralité par le réaménagement des espaces publics,
- Sécuriser la traversée du bourg en réalisant des trottoirs de part et d'autre de la voie.



Devant de la mairie

Avis favorable

Montant éligible : 112 630 €

Montant global de l'opération : 261 304,00 €

Subvention attribuée : 16 000 €

PROJET

«Biennales de la pierre d'Arudy»

Soutien du Parc national au titre de :

Axe : Améliorer le cadre de vie en tenant compte des caractères culturel et paysager du territoire

Mesure : Animation de la vie locale et culturelle



© : la République des Pyrénées

Maître d'ouvrage
Commune d'Arudy

Description et intérêt du projet

Il s'agit de la deuxième édition d'une manifestation organisée sur la commune durant une semaine autour de la valorisation du patrimoine lié à la pierre.

La première édition avait également été aidée par le Parc national.

Cette manifestation a été imaginée dans un cadre partenarial large à l'échelle de la vallée. Elle s'articule autour du symposium de sculpture qui en constitue le temps fort.

Un ensemble de sorties de terrain à destination de tous les publics est également programmé. Cette manifestation est destinée à se renouveler avec une périodicité qui reste à définir.

Elle a drainé un nombreux public et a permis de recueillir de nombreux témoignages et documents sur l'activité marbrière d'Arudy. Ce patrimoine pourra être valorisé à l'occasion d'une édition future ou à l'occasion d'expositions temporaires ou permanentes prévues localement.

Le Parc national est fortement impliqué dans l'organisation de cette manifestation, il participe au comité de pilotage et a animé une sortie de terrain à Louvie-Soubiron.

Toutefois, il reste le principal financeur (35 %) de cette opération qui repose sur 70 % d'aides publiques.

Avis favorable au titre des manifestations récurrentes.

Montant global de l'opération : 26 586 €

Subvention attribuée : 1 000 €

PROJET

«Programme de résidence d'artiste « Cayolar » au refuge du Larry»

Soutien du Parc national au titre de :

Axe : Améliorer le cadre de vie en tenant compte des caractères culturels et paysagers du territoire

Mesure : Animation de la vie locale et culturelle



© : Parc national des Pyrénées

Maître d'ouvrage

Association TRAME

Description et intérêt du projet

Il s'agit d'un projet de résidence d'un binôme d'artistes bien structuré sur le refuge du Larry.

L'objectif est d'expérimenter la création d'œuvres textiles liées à la transformation de la laine de brebis en ouvrant un dialogue avec le berger.

Ce projet est relié territorialement à des dynamiques locales et régionales qui en assurent la diffusion ; notamment la Biennale du textile d'Oloron dont le Parc national avait été partenaire en 2018.

Il est soutenu par de nombreux partenaires institutionnels et le plan de financement fait apparaître l'aide de mécènes.

Plusieurs rencontres avec la porteuse de projet ont permis d'inclure ce projet dans les objectifs et orientations du Parc national.

L'ensemble des dépenses prévues concernent des frais de résidence, de création et de communication. Elles sont toutes éligibles.

Avis favorable.

Montant global de l'opération : 20 700,00 €

Subvention attribuée : 2 500 €

PROJET

«Rapprochement # 4 – Toile de fond»

Soutien du Parc national au titre de :

Axe : Améliorer le cadre de vie en tenant compte des caractères culturel et paysager du territoire

Mesure : Animation de la vie locale et culturelle



© : Marie Labat

Maître d'ouvrage

Association La Prairie des Possibles

Description et intérêt du projet

Il s'agit de la quatrième édition d'un événement original qui tente de proposer un « rapprochement » entre l'art contemporain et le monde rural.

Cette aventure a été soutenue financièrement par le Parc national à un haut niveau (30 %) pour ce qui est des trois premières éditions.

Malgré des efforts importants et une communication qui s'améliore, il semble que « rapprochement » ait du mal à rencontrer son public, le niveau de fréquentation restant assez faible.

Cependant, il est maintenant inscrit dans le panorama culturel de la vallée d'Ossau, il est labellisé au titre de « l'été ossalois » et il représente une offre originale dans un contexte culturel valléen qui n'est pas riche du point de vue de l'art contemporain.

Les efforts pour inscrire cette manifestation dans un questionnement patrimonial au niveau valléen sont louables et méritent d'être soutenus.

L'ensemble des dépenses présentées est éligible.

Après trois années d'un soutien important, l'aide du Parc national pourrait s'aligner sur celle qui est accordée aux manifestations récurrentes.

Avis favorable.

Montant global de l'opération : 22 765,00 €

Subvention attribuée : 1 000 €

PROJET

«2^{ème} campagne de récolement des collections archéologiques du Musée d'Ossau»

Soutien du Parc national au titre de :

Axe : Améliorer le cadre de vie en tenant compte des caractères culturels et paysagers du territoire

Mesure : Animation de la vie locale et culturelle



© : Musée d'Ossau

Maître d'ouvrage

Commune d'Arudy

Description et intérêt du projet

Le musée d'Ossau est une institution patrimoniale qui, à la veille de son cinquantième anniversaire, entre dans une phase de requalification majeure.

Cette refondation passe par un inventaire précis et exhaustif des collections du musée qui est labellisé au titre des « Musée de France ».

Aucun projet ambitieux pour cet établissement ne pourra émerger sans une connaissance fine du matériel dont l'institution a la responsabilité. Cette mission à caractère scientifique est fondamentale pour l'avenir du musée, elle est, par ailleurs, fortement soutenue par le Ministère de la Culture.

Le Parc national, qui a été aussi à l'origine de l'établissement, s'est impliqué avec intérêt dans cette dynamique en participant financièrement à une première phase de récolement et en s'associant au comité de pilotage et au comité scientifique du musée.

Les sommes présentées sont toutes éligibles.

Avis favorable, compte tenu des enjeux patrimoniaux.

Montant global de l'opération : 25 000 €

Subvention attribuée : 4 000 €



PROJET

«Festival Étonnants Randonneurs – édition 2019»

Soutien du Parc national au titre de :

Axe : Améliorer le cadre de vie en tenant compte des caractères culturel et paysager du territoire

Mesure : Animation de la vie locale et culturelle



© : étonnants randonneurs

Maître d'ouvrage

Association Iles et Ailes

Description et intérêt du projet

Il s'agit de la huitième édition d'un festival dédié au voyage non motorisé, à la rencontre et à l'ouverture sur le monde. Le Parc national des Pyrénées a été sollicité à quatre reprises pour apporter son aide financière.

Cette année encore, les organisateurs ont souhaité aller plus loin en confortant un partenariat plus construit ainsi que la présence du Parc national au sein même du festival.

Le Parc national sera présent et tiendra un stand sur toute la manifestation et l'exposition que nous avons réalisée l'an dernier autour de la figure de Lucien Briet sera également présentée sur les deux jours.

L'événement est également labellisé «Eté Ossalois».

L'ensemble des dépenses engagées sur la manifestation sont éligibles et correspondent à des frais d'animation, de rémunération et de communication.

Avis favorable pour une aide au titre des manifestations récurrentes.

Montant global de l'opération : 38 350,00 €

Subvention attribuée : 1 000 €



PROJET

«Les Phonies Bergères – édition 2019 »

Soutien du Parc national au titre de :

Axe : Améliorer le cadre de vie en tenant compte des caractères culturels et paysagers du territoire

Mesure : Animation de la vie locale et culturelle

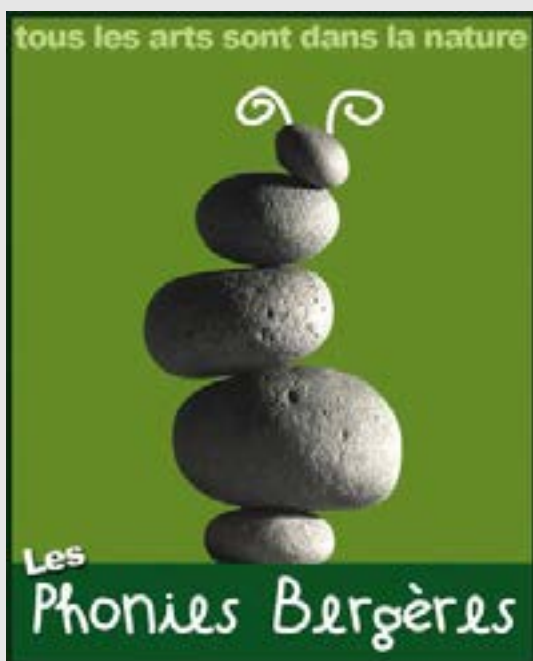

© : Phonies Bergères

Maître d'ouvrage

Association Les Phonies Bergères

Description et intérêt du projet

Les « Phonies Bergères » sont un des premiers festivals d'Art-Nature de la région. Une institution pionnière qui, tous les deux ans, met l'art au centre d'un ensemble de manifestations qui interrogent notre rapport à la nature et au paysage.

Ce projet très intégré et participatif, se développe tout au long de l'année et crée en vallée d'Aspe une véritable dynamique. C'est un vrai projet de territoire.

Le Parc national est très impliqué dans sa conception et dans sa mise en œuvre.

L'ensemble des frais engagés correspondent à des actions de production et de communication, ils sont éligibles.

Avis favorable pour une aide au titre des manifestations récurrentes.

Montant global de l'opération : 24 400 €

Subvention attribuée : 1 000 €

PROJET

«Fête du fromage à Etsaut »

Soutien du Parc national au titre de :

Axe : Améliorer le cadre de vie en tenant compte des caractères culturel et paysager du territoire

Mesure : Animation de la vie locale et culturelle



© : google @

Maître d'ouvrage

Association La main à la patte

Description et intérêt du projet

Il s'agit d'une manifestation annuelle destinée à promouvoir le pastoralisme, les producteurs locaux et, d'une manière générale, la protection des paysages et de la biodiversité.

Le Parc national est fortement associé à cet important événement au travers de son action en faveur de l'agriculture durable.

L'intérêt de la manifestation est indéniable car il promeut un type d'agriculture favorable à la biodiversité ainsi qu'un patrimoine culturel lié à ces savoir-faire.

Le Parc national reste sollicité à un haut niveau par rapport aux autres financeurs institutionnels.

Les sommes engagées correspondent à des frais d'animation et de communication, elles sont toutes éligibles.

Avis favorable compte tenu des enjeux culturel et patrimoniaux et du contexte particulier de reprise en main de la manifestation par une association nouvellement créée.

Montant global de l'opération : 13 200 €

Subvention attribuée : 2 800 €

PROJET

« Recensement participatif de l'habitat atypique du 20^{ème} siècle dans les Pyrénées béarnaises »

Soutien du Parc national au titre de :

Axe : Améliorer le cadre de vie en tenant compte des caractères culturels et paysagers du territoire

Mesure : Animation de la vie locale et culturelle



© : CCHB

Maître d'ouvrage

Communauté de communes du Haut-Béarn

Description et intérêt du projet

Il s'agit d'un projet qui fait suite à la charte architecturale et paysagère et visant à un recensement participatif de l'habitat du 20^e siècle.

Ce projet a un double objectif :

- Mieux connaître une architecture assez méconnue et souvent mal jugée.
- Sensibiliser les habitants et les élus à la valeur architecturale de ce patrimoine, en particulier dans le contexte actuel de rénovation énergétique qui modifie souvent fortement l'aspect des maisons.

La démarche participative est très intéressante car elle permet de renforcer le lien culturel et social entre les habitants ainsi que d'animer le cadre de vie par des temps d'échanges et une restitution pour les habitants.

Le Parc national est partenaire de ce projet et participe au suivi de cette étude dans le cadre d'un comité de suivi. Les dépenses présentées correspondent à des frais d'étude et de mission. Elles sont éligibles.

Avis favorable.

Montant global de l'opération : 4 500 €

Subvention attribuée : 1 000 €

PROJET

Edition ouvrage «Ici commence le chemin des montagnes - artistes aux Pyrénées»

Soutien du Parc national au titre de :

Axe : Améliorer le cadre de vie en tenant compte des caractères culturels et paysagers du territoire

Mesure : Animation de la vie locale et culturelle



© : Musée des Beaux-Arts de Pau

Maître d'ouvrage

Association ppLab

Description et intérêt du projet

Projet d'édition d'un livre et d'une exposition rétrospective (FIAC Bordeaux et Maison de la montagne à Pau).

Ces projets sont le résultat des recherches de Marie Bruneau et Bernard Grenier qui s'intéressent à l'espace pyrénéen et qui interrogent la manière dont les montagnes ont été révélées par les artistes dans différents lieux et à différentes époques.

Ce projet d'une somme importante représente un événement majeur dans l'histoire de la représentation des Pyrénées. Il s'agit d'une synthèse remarquable et d'une exposition qui feront date dans la compréhension du regard porté au massif des Pyrénées.

Le Parc national est fortement associé à ce projet qui a été élaboré en partenariat étroit avec les services.

Les frais engagés correspondent à des frais de production artistique, de communication et d'impression. Ils sont éligibles.

Le budget est particulièrement équilibré et le projet soutenu par l'Etat et la Région présente un important mécénat.

Avis favorable.

Montant global de l'opération : 27 500 €

Subvention attribuée : 1 000 €



PROJET

«Journées de formation au Patrimoine Culturel Immatériel»

Soutien du Parc national au titre de :

Axe : Améliorer le cadre de vie en tenant compte des caractères culturels et paysagers du territoire

Mesure : Animation de la vie locale et culturelle



©: Parc national des Pyrénées

Maître d'ouvrage

Institut Occitan Aquitaine

Description et intérêt du projet

Mise en place d'une formation ouverte au grand public et aux étudiants sur la question du patrimoine culturel immatériel.

Cette formation vise à étudier le cadre conceptuel et méthodologique du patrimoine culturel immatériel qui comprend les pratiques rituelles, festives et les savoir-faire.

Ce stage est soutenu par le ministère de la culture et par l'UNESCO.

Le Parc national a été très fortement associé à l'organisation de cette manifestation, il a participé à sa mise en œuvre en animant notamment une table ronde.

Les dépenses présentées correspondent à des frais d'hébergement et de mission pour les participants et à des frais de transport des intervenants. Elles sont toutes éligibles.

Avis favorable.

Montant global de l'opération : 15 600 €

Subvention attribuée : 2 000 €

PROJET

« Modernisation et diversification de l'Espace du Somport »

Soutien du Parc national au titre de :

Axe : Encourager l'excellence environnementale

Mesure : la transition énergétique du territoire



© : Cabinet REAL Programme

Maître d'ouvrage

Communauté de Communes du Haut-Béarn

Description et intérêt du projet

Le projet global présenté comprend les investissements suivants :

- restructuration du bâtiment d'accueil,
- équipement d'activités annexes,
- travaux d'assainissement.

Cette action de requalification du site du Somport, en zone cœur du Parc national des Pyrénées est l'un des objectifs forts de la charte du Parc national des Pyrénées. Il s'agit bien de requalifier le bâtiment d'accueil pour en faire un projet exemplaire en termes d'intégration paysagère, de construction éco responsable, d'accessibilité, de sensibilisation et de prise en compte de l'environnement. L'activité principale relève de la gestion d'un espace nordique en hiver, l'objectif du projet est de s'orienter également vers une diversification des activités notamment en période estivale.

La maîtrise d'œuvre a été récemment choisie pour un dépôt du permis de construire courant juillet 2019.

La phase 1 concernera la réhabilitation du bâtiment, la phase 2, le développement de nouvelles activités afin de donner une nouvelle attractivité au site avec un fonctionnement toute l'année.

Avis favorable.

Montant global de l'opération : 4 250 767 €

Subvention attribuée : 10 000 €



PROJET

«Projet de rucher pédagogique à LUDOPIA»

Soutien du Parc national au titre de :

Axe : Développer, valoriser une économie locale respectueuse des patrimoines

Mesure : Valorisation des produits et des services de qualité liés à la Marque « Esprit Parc national – Pyrénées »



© : Espace Ludopia

Maître d'ouvrage

Association Ludopia

Description et intérêt du projet

Création d'un rucher pédagogique à l'entrée de l'espace ludique de Ludopia. Collaboration entre deux bénéficiaires de la marque Esprit Parc national - Pyrénées : un site de visite et un apiculteur (les ruchers d'Hélène) dans le but de permettre une approche ludique des problématiques liées aux abeilles. L'installation à l'extérieur de Ludopia (site payant) permettra au plus grand nombre de bénéficier de ce rucher pédagogique :

- Grand public,
- Scolaires,
- Centre accueil jeunes,
- Associations, clubs,....

Ce projet témoigne d'un partenariat entre deux acteurs dépositaires de la marque dans un but de sensibilisation et de valorisation des richesses naturelles locales.

Avis favorable.

Montant global de l'opération : 2 047 €

Subvention attribuée : 500 €



PROJET

« Distribution des lignées génétiques des truites des gaves d'Aspe et d'Ossau »

Soutien du Parc national au titre de :

Axe : Encourager la préservation du patrimoine naturel et le renforcement des solidarités écologiques

Mesure : Les actions liées à la préservation du patrimoine naturel



© : S. ROLLET - Parc national des Pyrénées

Maître d'ouvrage

Fédération Départementale de Pêche et de Protection
du Milieu Aquatique des Pyrénées-Atlantiques

Etude des lignées génétiques des truites communes sur les trois cours d'eau inventoriés en 2019 (Baigt de saint cours, Labadie, Labrenère) par analyse des microsatellites et comparaison avec les différentes populations déjà connues sur les différentes vallées du Parc national.

Cette étude viendra compléter celle réalisée en 2017 sur la vallée d'Ossau et la vallée d'Aspe.

Montant global de l'opération : 6 042 €

Subvention attribuée : 1 510,50 €



**Les projets soutenus
par le Parc national des Pyrénées
sur les communes adhérentes
des Hautes-Pyrénées**

PROJET

« Requalification urbaine de l'axe village Gavarnie – cirque de Gavarnie »

Soutien du Parc national au titre de :

Axe : Améliorer le cadre de vie en tenant compte des caractères culturel et paysager du territoire

Mesure : Développement harmonieux des bourgs et des villages

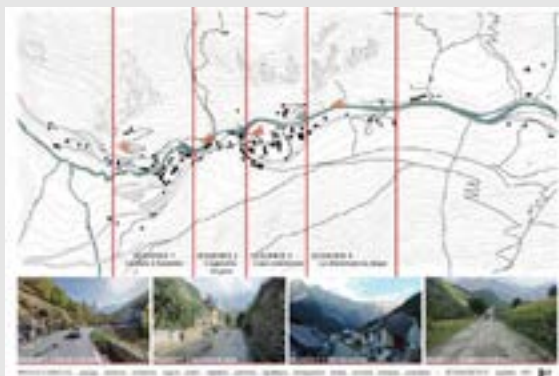

© : Architecte Michel-Miquel

Maître d'ouvrage

Commune de Gavarnie-Gèdre

Description et intérêt du projet

La commune de Gavarnie-Gèdre fait partie du site Pyrénées Mont-Perdu Patrimoine Mondial. Si le site revêt un caractère exceptionnel de par ses paysages et sa richesse culturelle, cette promesse ne se retrouve pas au sein des aménagements du village. L'opération vise à requalifier les espaces publics présents le long de l'axe majeur de visite de la destination Gavarnie.

Intérêt : améliorer les conditions d'accueil des visiteurs, la gestion des flux piétons, de la circulation et du stationnement, améliorer le quotidien des habitants et des socio-professionnels du village. Mettre le village à la hauteur du site patrimoine mondial, du grand site Occitanie, du Parc national des Pyrénées.

Les travaux vont être réalisés sur 2019-2020.

Avis favorable

Montant éligible : 352 536 €

Montant global de l'opération : 449 870 €

Subvention attribuée : 40 000 €

PROJET

«Création d'une Maison des associations des Vallées »

Soutien du Parc national au titre de :

Axe : Améliorer le cadre de vie en tenant compte des caractères culturel et paysager du territoire

Mesure : Développement harmonieux des bourgs et des villages

Le site lieu-dit « le Pradet »



Extension depuis le hangar communal



©: google@

Maître d'ouvrage

Commune de Guchan

Description et intérêt du projet

La commune accueille chaque année la foire de la Saint-Michel qui comprend de nombreuses animations autour du pastoralisme.

La commune souhaiterait valoriser ce site à travers la création d'une maison des associations.

Ce projet permettra de créer une salle d'activités, une cuisine, des sanitaires, un préau. Le projet s'appuie sur un bâtiment existant, le hangar communal.

Cette maison servira toute l'année et lors de la foire.

Intérêt : Volonté de respecter l'architecture traditionnelle en réalisant la couverture en ardoises naturelles et en utilisant la pierre et la chaux.

Avis favorable

Eligible : 142 070 euros



Plan agence Vidalon

Montant global de l'opération : 239 306 €

Subvention attribuée : 15 000 €

PROJET

«Rénovation du bâtiment de restauration scolaire et création d'une cuisine»

Soutien du Parc national au titre de :

Axe : Améliorer le cadre de vie en tenant compte des caractères culturel et paysager du territoire

Mesure : Développement harmonieux des bourgs et des villages

Restauration en cours



Avant travaux



© : @google et commune de Vielle-Aure

Maître d'ouvrage

Commune de Vielle-Aure

Description et intérêt du projet

La commune mène depuis plusieurs années un projet global d'aménagement du centre du village, Parmi lesquels la création d'une cuisine scolaire. Le réfectoire actuel et l'espace de rangement adossé sont vétustes. L'aspect extérieur du bâtiment est vieillissant et ne s'harmonise pas avec le reste de la place.

Le projet concerne :

- la restauration extérieur du bâtiment (toiture, enduis, menuiserie),
- la rénovation intérieur du bâtiment avec réalisation d'une cuisine centrale et d'une salle de restauration.

Intérêt : rénover le bâtiment en harmonie avec le reste de la place et proposer un service indispensable à l'accueil des écoliers.

Avis favorable

Eligible : la partie extérieure (toiture ardoise, enduis, menuiseries)

Montant éligible : 139 336 €

Montant global de l'opération : 278 228 €

Subvention attribuée : 8 124 €

PROJET

« Rénovation de la toiture de la Mairie et de la Salle des Fêtes »

Soutien du Parc national au titre de :

Axe : Améliorer le cadre de vie en tenant compte des caractères culturels et paysagers du territoire

Mesure : Développement harmonieux des bourgs et des villages



© : Architecte - Atelier Cousin

Maître d'ouvrage

Commune de Bun

Description et intérêt du projet

La commune souhaite rénover la toiture de la mairie et de la salle des fêtes qui date de 1830.

Ce projet s'inscrit dans le cadre de la rénovation énergétique du bâtiment et de sa mise en accessibilité.

Intérêt : Volonté de respecter l'architecture traditionnelle en réalisant la couverture en ardoises naturelles

Avis favorable

Montant global de l'opération : 88 600 €

Subvention attribuée : 19 408 €



PROJET

« Aménagement paysager de plusieurs espaces publics »

Soutien du Parc national au titre de :

Axe : Améliorer le cadre de vie en tenant compte des caractères culturel et paysager du territoire

Mesure : Développement harmonieux des bourgs et des villages

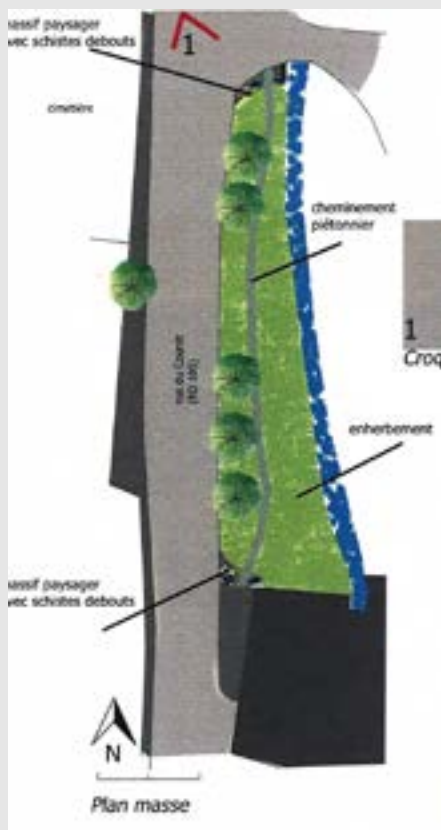

© : Bureau d'études Territori

Maître d'ouvrage

Commune d'Arrens-Marsous

Description et intérêt du projet

La commune souhaite poursuivre les actions de re-végétalisation des espaces publics engagées depuis plusieurs années.

Son projet concerne l'aménagement de l'entrée de bourg au niveau du cimetière par :

- La création d'un cheminement,
- Un enherbement,
- La mise en œuvre d'un massif avec pose de schiste.
-

Et l'aménagement paysager des abords de deux édifices (montjoies) par :

- De plantations couvrant les sols,
- Mise en place de schistes...

Intérêt : poursuivre la démarche zéro pesticide engagée depuis 2012 et l'embellissement du village

Avis favorable



© : @google

Montant global de l'opération : 31 494 €

Subvention attribuée : 8 000 €

PROJET

«Mise aux normes accessibilité du cimetière communal»

Soutien du Parc national au titre de :

Axe : Améliorer le cadre de vie en tenant compte des caractères culturels et paysagers du territoire

Mesure : Développement harmonieux des bourgs et des villages



© : google@

Maître d'ouvrage
Commune d'Esterre

Description et intérêt du projet

La commune souhaite rendre accessible son cimetière aux Personnes à Mobilité Réduite.

Le projet concerne l'aménagement de :

- l'entrée et de l'allée principale en enrobé de couleur,
- d'une zone de stationnement aux normes accessibilité.

Intérêt : mise en accessibilité du cimetière pour tous en s'appuyant sur le guide cimetière produit par le Parc national des Pyrénées.

Avis favorable

Montant global de l'opération : 10 565 €

Subvention attribuée : 1 056,50 €

PROJET

« Sécurisation, embellissement d'un transformateur électrique »

Soutien du Parc national au titre de :

Axe : Améliorer le cadre de vie en tenant compte des caractères culturels et paysagers du territoire

Mesure : Développement harmonieux des bourgs et des villages

Le projet



Le transformateur actuel



© : Adac – google@

Maître d'ouvrage

Commune d'Esterre

Description et intérêt du projet

Le transformateur actuel est un volume haut couvert par un toit à deux pentes. Ce transformateur n'est, actuellement, pas inséré dans le paysage de l'espace public.

Le projet concerne son embellissement par :

- La réalisation d'une couverture en ardoise naturelle avec une pente 100% et coyau
- L'habillage des murs en pierre de parements,
- La pose d'une porte en bois.

Intérêt : meilleure intégration paysagère d'un bâti en entrée de bourg

Avis favorable

Montant global de l'opération : 19 019 €

Subvention attribuée : 1 901,90 €



PROJET « Aménagement du cimetière »

Soutien du Parc national au titre de :

Axe : Améliorer le cadre de vie en tenant compte des caractères culturel et paysager du territoire

Mesure : Développement harmonieux des bourgs et des villages



© : google@ - E. Daunes - Parc national des Pyrénées

Maître d'ouvrage

Commune de Sireix

Description et intérêt du projet

La commune de Sireix souhaite réaliser des travaux au niveau du cimetière afin d'éviter l'utilisation de produits chimiques.

Le projet concerne :

- La réalisation d'une allée en pierre à la place des pavés autobloquants,
- L'enherbement du cimetière à la place du gravier,
- La remise en état du mur et de coiffe en schiste afin de limiter la végétation sauvage qui s'installe dans le muret.

Intérêt : mise en accessibilité du cimetière pour tous en s'appuyant sur le guide cimetière, édité par le Parc national des Pyrénées, et mise en place du zéro pesticide.

Avis favorable

Montant global de l'opération : 22 864 €

Subvention attribuée : 6 860 €



PROJET

« Réhabilitation des murs de l'église »

Soutien du Parc national au titre de :

Axe : Améliorer le cadre de vie en tenant compte des caractères culturel et paysager du territoire

Mesure : Développement harmonieux des bourgs et des villages



© : google@

Maître d'ouvrage
Commune de Sireix

Description et intérêt du projet

La commune de Sireix souhaite procéder à l'assainissement des murs de l'église, l'enduit actuel sur les murs ne permettant pas à l'humidité de s'évacuer.

Le projet concerne la réalisation d'un piquetage suivi d'une pose d'enduit respirant de type chaux.

Intérêt : volonté de poursuivre la valorisation du patrimoine bâti.

Avis favorable

Montant global de l'opération : 34 000 €

Subvention attribuée : 10 200 €

PROJET

« Travaux d'enfouissement de lignes électriques 2019-2020 »

Soutien du Parc national au titre de :

Axe : Améliorer le cadre de vie en tenant compte des caractères culturel et paysager du territoire

Mesure : Développement harmonieux des bourgs et des villages



© : SDE

Maître d'ouvrage

Syndicat Départemental de l'Énergie des Hautes-Pyrénées

Description et intérêt du projet

Le SDE poursuit l'embellissement des villages par l'enfouissement des réseaux électriques et de télécommunications.

Deux communes sont concernées par des travaux situés en cœur de bourg : Estaing et Artalens-Souin.

Intérêt :

Avis favorable

Eligible : 133 000 €

Montant global de l'opération : 760 500 €

Subvention attribuée : 13 300 €

PROJET

« Aménagement du bourg centre »

Soutien du Parc national au titre de :

Axe : Améliorer le cadre de vie en tenant compte des caractères culturels et paysagers du territoire

Mesure : Développement harmonieux des bourgs et des villages



©: E. Daunes - Parc national des Pyrénées – agence Casals

Maître d'ouvrage

Commune d'Arras-en-Lavedan

Description et intérêt du projet

La commune d'Arras-en-Lavedan a acquis en 2016 l'ancien camping situé au cœur du village.

Le projet concerne l'aménagement de l'ensemble de la parcelle qui comprendra des lots à bâtir, des locaux commerciaux, des sanitaires, un espace public et une maison d'aide maternelle.

Intérêt : Requalifier le cœur de village, favoriser la mise en valeur des patrimoines naturels et culturels, développer l'attractivité du territoire et améliorer les services pour la population.

Avis favorable

Eligible : 91 455,50 €

Plantations et mobilier urbain



Montant global de l'opération : 698 491 €

Subvention attribuée : 20 000 €

PROJET « Aménagement du cœur du village »

Soutien du Parc national au titre de :

Axe : Améliorer le cadre de vie en tenant compte des caractères culturel et paysager du territoire

Mesure : Développement harmonieux des bourgs et des villages

Maître d'ouvrage

Commune de Sers

Description et intérêt du projet

Le cimetière existant est trop petit et ne peut plus accueillir de nouvelles sépultures.

Le projet concerne la création d'un nouveau cimetière sur une parcelle communale en dessous de l'église et le réaménagement de l'ancien cimetière en place publique.



© : ingc – Google@



Intérêt : enjeu pour les habitants de Sers d'avoir un nouveau cimetière et un aménagement en adéquation avec le caractère montagnard du village en s'appuyant sur les niveaux de pente.

Avis favorable

Montant éligible : 216 909 € / Mur de soutènement en pierre naturelle + reprise du mur de l'ancien cimetière + plantations et mobilier urbain

Montant global de l'opération : 370 284,30 €

Subvention attribuée : 20 000 €

PROJET «Aménagement de l'entrée du village »

Soutien du Parc national au titre de :

Axe : Améliorer le cadre de vie en tenant compte des caractères culturels et paysagers du territoire

Mesure : Développement harmonieux des bourgs et des villages

Plan projet

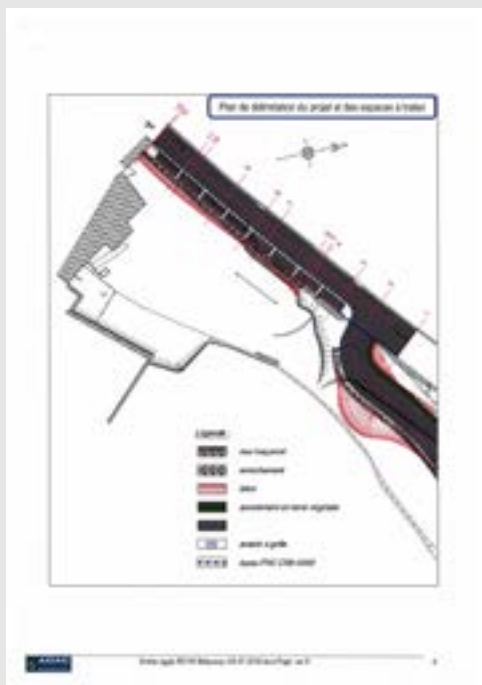

© : Adac – google@

Maître d'ouvrage

Commune de Betpouey

Description et intérêt du projet

La commune souhaite améliorer le stationnement sur le village qui est, aujourd'hui, limité (rue étroite, en pente). De plus, le mur en entrée de bourg est vétuste.

Le projet concerne :

- La création de 8 places de stationnement,
- La réhabilitation du mur en pierre.

Avis favorable

Montant éligible : 58 100 €



Entrée du bourg – muret en pierre

Montant global de l'opération : 97 800 €

Subvention attribuée : 10 000 €

PROJET

«Nightscapades – 2ème édition»

Soutien du Parc national au titre de :

Axe : Améliorer le cadre de vie en tenant compte des caractères culturel et paysager du territoire

Mesure : Animation de la vie locale et culturelle



© : google@

Maître d'ouvrage

Association Chasseurs de nuits

Description et intérêt du projet

Deuxième édition d'un festival international d'iconographie astronomique développant des aspects culturels, scientifiques et artistiques. Il est pensé comme un événement à large retentissement dans une perspective d'animation valléenne.

Ce festival est bienvenu dans le contexte local de la RICE et il développe un ensemble d'activités variées autour d'un patrimoine encore peu considéré des habitants du département. Il est basé à Lourdes et sur le territoire de la Vallée des Gaves, avec une large place accordée aux communes du Parc national situées en vallées des Gaves.

Le Festival est conçu comme un événement récurrent qui doit animer les vallées tous les ans.

Même si son organisation est portée par une association parisienne, les promoteurs de ce projet ont cherché, chaque fois que c'était possible, à créer des liens avec les associations et les structures locales concernées par la thématique du paysage nocturne.

Le total éligible de cette manifestation exclut les frais se rapportant directement à la partie strictement lourdaise du festival. Il a donc été ramené à 98 788 euros.

Le Parc national est très peu sollicité pour cette manifestation qui, au final demeure assez éloignée de ses préoccupations culturelles et patrimoniales. Même si les organisateurs ont fait des efforts pour déployer la manifestation sur le territoire, ce festival reste un produit « clés en main » qui n'a pas été réfléchi avec les équipes du Parc national.

Avis favorable pour une aide au titre des manifestations récurrentes sur le territoire.

Montant global de l'opération : 117 788 €

Subvention attribuée : 1 000 €

PROJET

« Restitution cadran solaire aux Grottes Russel – Bellevue – Gèdre-Gavarnie »

Soutien du Parc national au titre de :

Axe : Améliorer le cadre de vie en tenant compte des caractères culturel et paysager du territoire

Mesure : Animation de la vie locale et culturelle



© : pyrénées-passion

Maître d'ouvrage

Amicale gnomonique Aquitaine Pyrénées

Description et intérêt du projet

Projet de restitution d'un cadran solaire ayant existé sur les parois de la Grotte Bellevue à Gavarnie.

Ce projet patrimonial intéressant sera réalisé avec des peintures minérales au silicate de potassium, inertes et sans solvants

Il sera nécessaire de demander une autorisation de travaux en zone cœur du Parc national des Pyrénées

Avis favorable.

Montant global de l'opération : 2 800 €

Subvention attribuée : 840 €



PROJET

«Festival Jazz à Luz – Edition 2019»

Soutien du Parc national au titre de :

Axe : Améliorer le cadre de vie en tenant compte des caractères culturels et paysager du territoire

Mesure : Animation de la vie locale et culturelle



© : Association Jazz Pyr'

Maître d'ouvrage

Association Jazz Pyr'

Description et intérêt du projet

L'association Jazz Pyr' porte le festival Jazz à Luz et souhaite engager cet événement et leurs autres actions culturelles dans une démarche écoresponsable.

Le projet comprend :

- Convertir la restauration collective du festival en bio,
- Optimiser les volumes et les types de produits locaux et de saison, peu emballés et en circuit court,
- Mettre en œuvre le tri sélectif pendant le festival (suppression des couverts et vaisselle plastiques, compostage, etc..),
- Stands de valorisation des marqués Esprit Parc et autres producteurs locaux pendant le festival,
- Stands de sensibilisation au développement durable à l'écoresponsabilité pendant le festival.

Avis favorable.

Montant global de l'opération : 6 000 €

Subvention attribuée : 1 800 €

PROJET

«Balade Circassienne – édition 2019»

Soutien du Parc national au titre de :

Axe : Améliorer le cadre de vie en tenant compte des caractères culturels et paysagers du territoire

Mesure : Animation de la vie locale et culturelle



© : M. Pinaud - OT Cauterets

Maître d'ouvrage
Commune de Cauterets

Description et intérêt du projet

Il s'agit de la septième édition d'une manifestation réalisée en partenariat très étroit avec les services du Parc national depuis l'origine.

La balade circassienne est devenue au fil des années un événement structurant de la saison culturelle à Cauterets et dans la vallée. Cette manifestation originale et attendue valorise le patrimoine local et travaille avec de jeunes artistes en résidence.

Cette année, le thème de la contemplation sera la source d'inspiration du spectacle. Cette collaboration ouvre aux artistes des champs d'expression nouveaux et fait la preuve d'une capacité à développer des propositions artistiques encadrées et maîtrisées en zone protégée.

Les dépenses liées à cette manifestation sont éligibles au titre des projets de créations artistiques contemporaines permettant la valorisation des patrimoines, des savoir-faire et des usages locaux.

Avis favorable.

Montant global de l'opération : 17 592,43 €

Subvention attribuée : 1 000 €

PROJET

« La fête du ciel Pyrénéen »

Soutien du Parc national au titre de :

Axe : Améliorer le cadre de vie en tenant compte des caractères culturels et paysagers du territoire

Mesure : Animation de la vie locale et culturelle

Maître d'ouvrage

Association la fête du ciel

Description et intérêt du projet

La fête du ciel pour cette 2^{ème} édition s'est recentrée sur le monde du ciel, les activités de vol non motorisé (parapente, deltaplane, cerf-volant, boomerang, objets éoliens, ...) et la biodiversité. Des animations spécifiques seront proposées sur le thème des oiseaux et en particulier des rapaces en collaboration avec la Ligue de protection des oiseaux, le Réseau Pyrénées vivantes et le Parc national des Pyrénées. Ces partenaires proposeront des stands (observation naturaliste, atelier d'identification, contes, ...) des projections et des sorties tout le week-end.

Le Parc national tiendra un stand pendant la manifestation et échangera avec le public sur les rapaces et plus globalement sur la biodiversité. Il proposera également des sorties sur le terrain.

Le vendredi sera consacré aux scolaires. L'ensemble des animations sera proposé aux écoles de la vallée. Le Parc national animera un atelier sur les rapaces.

La fête s'inscrit dans une démarche écoresponsable : tri des déchets, toilettes sèches, gobelets consignés, récupération d'objets domestiques (bouteilles plastiques par exemple) pour créer des éléments de décoration sur le site du festival.

La restauration sera assurée par des producteurs locaux de la vallée, certains bénéficiant de la marque Esprit Parc national.

Le Parc national avec le Réseau Pyrénées Vivantes et la Ligue de protection des oiseaux s'est associé au comité d'organisation et a été force de proposition pour faire de cette fête une fête du ciel alliant vol libre et biodiversité.

Avis favorable au regard de cette nouvelle conception de la fête du ciel, le Parc national peut s'inscrire comme un partenaire technique et financier.



©: Association la fête du ciel

Montant global de l'opération : 34 000 €

Subvention attribuée : 3 000 €



PROJET «Festival Trad'Azun – 4^{ème} édition»

Soutien du Parc national au titre de :

Axe : Améliorer le cadre de vie en tenant compte des caractères culturels et paysagers du territoire

Mesure : Animation de la vie locale et culturelle



© : Trad'Azun

Maître d'ouvrage

Association En cadence

Description et intérêt du projet

Il s'agit de la quatrième édition d'un festival destiné à faire connaître, à mettre en valeur et à transmettre le patrimoine musical, les danses et les chants d'Occitanie et de Bigorre. Cette manifestation est intéressante dans la mesure où elle allie des concerts et des bals avec des moments de formation, des stages et des initiations aux pratiques dans une démarche de transmission du patrimoine immatériel.

Elle s'ouvre également vers la présentation d'un savoir-faire unique autour de la facture d'instruments traditionnels.

Le Parc national est clairement identifié depuis l'année dernière sur tous les documents de communication en lien avec cette manifestation.

Avis favorable pour une aide au titre des manifestations récurrentes.

Montant global de l'opération : 33 725 €

Subvention attribuée : 1 000 €

PROJET

«10^{ème} édition – Salon du livre pyrénéen»

Soutien du Parc national au titre de :

Axe : Améliorer le cadre de vie en tenant compte des caractères culturel et paysager du territoire

Mesure : Animation de la vie locale et culturelle



© : Salon du livre pyrénéen

Maître d'ouvrage

Association Binaros

Description et intérêt du projet

Il s'agit de la dixième édition d'un salon devenu un rendez-vous attendu du monde de l'édition et de tous les amateurs de Pyrénées et de pyrénéisme.

Cette manifestation reconnue valorise le patrimoine littéraire régional et reste une vitrine des publications réalisées avec et par le Parc national des Pyrénées.

Le Parc national des Pyrénées est associé fortement à ce salon. Il est membre du comité de pilotage et tient un stand depuis l'origine.

Cette année deux expositions réalisées en partenariat étroit avec le Parc national (Lucien Briet Voyageur photographe et projet « Parc et Pics » en partenariat avec l'école supérieure d'Art de Tarbes) seront présentées dans le cadre du salon.

Avis favorable pour une aide au titre des manifestations récurrentes.

Montant global de l'opération : 47 950 €

Subvention attribuée : 1 000 €

PROJET

«Planète Pyrénées au cœur d'enfants»

Soutien du Parc national au titre de :

Axe : Améliorer le cadre de vie en tenant compte des caractères culturels et paysagers du territoire

Mesure : Animation de la vie locale et culturelle



© : Parc national des Pyrénées

Maître d'ouvrage

Association JAZZ MDA

Description et intérêt du projet

Projet complet de création d'un spectacle de théâtre et de chants dont le thème principal est la beauté et la fragilité des paysages du Parc national des Pyrénées et la nécessité de les protéger.

Cette création s'accompagne de l'enregistrement d'un CD ; ce travail est très ancré en amont sur le territoire grâce à un ambitieux programme de médiations culturelles et d'ateliers prévus dans les vallées du Parc national.

Les dépenses engagées correspondent à des frais de production artistique et à la réalisation des ateliers de médiation sur le territoire. Elles sont toutes éligibles.

Avis favorable.

Montant global de l'opération : 17 320 €

Subvention attribuée : 2 000 €

PROJET «Fête de la Saint-Michel»

Soutien du Parc national au titre de :

Axe : Améliorer le cadre de vie en tenant compte des caractères culturel et paysager du territoire

Mesure : Animation de la vie locale et culturelle



© : Commune de Luz-Saint-Sauveur

Maître d'ouvrage

Commune de Luz-Saint-Sauveur

Description et intérêt du projet

Il s'agit d'une manifestation récurrente et festive historiquement liée à la période de redescente des bergers des estives, autour de la Saint-Michel.

Son objectif est de porter à la connaissance des habitants et des visiteurs les gestes de la vie pastorale encore très active et la gastronomie locale.

A cette occasion, les éleveurs de brebis de race « la Barègoise » font découvrir l'AOC Barèges-Gavarnie.

Cette manifestation revêt un caractère festif sympathique indéniable qui dépasse souvent l'intérêt patrimonial et culturel qui mériterait certainement d'être renforcé.

Les devis présentés concernent uniquement des prestations d'animation qui sont éligibles et des prestations non éligibles (location de chapiteau et affichage).

Avis favorable pour une aide au titre des manifestations récurrentes.

Montant éligible : 61 254 €

Montant global de l'opération : 74 050 €

Subvention attribuée : 1 000 €

PROJET

«Festival Pyrénéen Image Nature»

Soutien du Parc national au titre de :

Axe : Améliorer le cadre de vie en tenant compte des caractères culturel et paysager du territoire

Mesure : Animation de la vie locale et culturelle



© : google@

Maître d'ouvrage

Commune de Cauterets

Description et intérêt du projet

Depuis 2015, le Parc national des Pyrénées est coorganisateur du Festival Image Nature aux côtés de la commune de Cauterets, de l'Office national de la chasse et de la faune sauvage et de Pyrénées Magazine. Son objectif est de mettre en valeur la beauté de la nature, sa fragilité et les enjeux de préservation au travers d'expositions photos, de films, de conférences. Une journée est tout particulièrement dédiée à l'accueil des scolaires de la vallée. Sont proposés : des rencontres avec les photographes, des animations spécifiques organisées par le Parc national et ses partenaires de l'éducation à l'environnement, ainsi que des films. Un concours photo pour les écoles est organisé. Le nombre d'écoles et d'enfants est en hausse chaque année. Près de 400 élèves ont été accueillis en 2018.

Le festival pyrénéen de l'Image Nature est le seul grand événement dédié à la photographie et aux films naturalistes du grand sud-ouest. En quatre éditions, le Festival Pyrénéen de l'Image Nature a vu défiler les plus grands noms de la photographie naturaliste. Désormais reconnu par les photographes de France et d'Europe, il connaît chaque année une fréquentation en hausse. Fréquenté par les locaux, il est aussi désormais l'occasion pour les amoureux de photos et de nature, d'un week-end spécifique à Cauterets à l'automne.

Le festival doit continuer à être soutenu techniquement et financièrement par le Parc national de par les valeurs qu'il véhicule, de par sa grande qualité et de par les animations proposées.

Avis favorable au titre du soutien aux manifestations périodiques permettant la valorisation des patrimoines, des savoir-faire et des usages locaux.

Montant global de l'opération : 50 000 €

Subvention attribuée : 4 000 €



PROJET

«La route de la transhumance – édition 2019»

Soutien du Parc national au titre de :

Axe : Améliorer le cadre de vie en tenant compte des caractères culturels et paysagers du territoire

Mesure : Animation de la vie locale et culturelle



© : association route de la transhumance hivernale

Maître d'ouvrage

Association la route de la transhumance hivernale

Description et intérêt du projet

Depuis de nombreuses années, cette manifestation emporte chaque fin d'été, un père, son fils et 600 brebis depuis le Val d'Azun jusqu'en Gironde.

Cette route est l'occasion de faire revivre les grandes transhumances qui ont animé le Sud-Ouest de la France pendant des siècles en valorisant des pratiques et un patrimoine pastoral remarquable.

Chaque étape est l'occasion de rencontres et de présentation du métier de berger.

Cette transhumance est soutenue avec fidélité depuis de nombreuses éditions par le Parc national qui est valorisé dans les publications de l'association au même titre que les partenaires institutionnels qui soutiennent ce projet.

Avis favorable.

Montant global de l'opération : 21 410 €

Subvention attribuée : 600 €



PROJET

«Eldorando - festival pyrénéen de la randonnée - édition 2019»

Soutien du Parc national au titre de :

Axe : Améliorer le cadre de vie en tenant compte des caractères culturels et paysagers du territoire

Mesure : Animation de la vie locale et culturelle



© : Association Festival Pyrénéen de la Randonnée

Maître d'ouvrage

Association Festival Pyrénéen de la Randonnée

Description et intérêt du projet

2^{ème} édition du festival Eldorando qui s'inscrit dans un développement territorial durable en mettant en avant une pratique douce en milieu naturel.

Évènement présentant les multiples facettes de la randonnée à travers des ateliers débats, des animations festives, un pôle randonnée et culture ainsi qu'un pôle santé.

Le Parc national des Pyrénées s'associe fortement à cette manifestation en faisant parti du comité de pilotage et en proposant, notamment, des sorties accompagnées le jour de la manifestation. Les bénéficiaires de la marque ont également la possibilité d'être mis en valeur sur le marché des producteurs qui est organisé.

Avis favorable.

Montant global de l'opération : 167 250 €

Subvention attribuée : 2 000 €



PROJET

«Regard culturel contemporain sur nos vallées des Pyrénées»

Soutien du Parc national au titre de :

Axe : Améliorer le cadre de vie en tenant compte des caractères culturels et paysagers du territoire

Mesure : Animation de la vie locale et culturelle



© : Parc national des Pyrénées

Maître d'ouvrage

Syndicat Mixte de la Maison du Parc et de la Vallée de Luz

Description et intérêt du projet

Un projet de création porté par la maison du Parc national et de la vallée de Luz. Il s'agit de valoriser les patrimoines naturels et culturels de la vallée, en particulier les paysages à travers le regard d'artistes et la production cinématographique.

Le projet comprend la création d'une vidéo de création sur le thème de la découverte scientifique des Pyrénées. Des performances acrobatiques seront filmées depuis un drone dans un environnement naturel proche de Luz.

Ce projet « sur mesure » a été travaillé et discuté avec le Parc national dans le cadre du partenariat étroit qu'il entretient avec la maison du Parc national et de la Vallée de Luz- Saint-Sauveur

L'ensemble des frais engagés sont en lien avec la création artistique, ils sont tous éligibles.

Avis favorable.

Montant global de l'opération : 12 883 €

Subvention attribuée : 2 492,80 €



PROJET

«Festi'Val d'Azun de la Terre aux Etoiles – 3^{ème} édition»

Soutien du Parc national au titre de :

Axe : Améliorer le cadre de vie en tenant compte des caractères culturel et paysager du territoire

Mesure : Animation de la vie locale et culturelle



©: FestiVal d'Azun

Maître d'ouvrage

Association Festi'Val d'Azun de la Terre aux Etoiles

Description et intérêt du projet

Troisième édition d'un festival de culture scientifique en lien avec l'astronomie et l'astrophysique. Il s'inscrit également dans une perspective environnementale au sens large en présentant une série de conférences et de projections autour des thèmes de l'agriculture durable, de l'environnement et du climat.

Cette année, le Parc national est associé de manière plus étroite avec des conférences données par les services du Parc national des Pyrénées et la remise de l'Atlas de la biodiversité communale de la commune de Gaillagos.

Les dépenses présentées correspondent à des frais d'hébergement de transports de personnalités intervenant dans le cadre des rencontres, ainsi que des frais de promotion et de communication. Ces dépenses sont éligibles dans leur totalité.

Avis favorable pour une aide au titre des manifestations récurrentes.

Montant global de l'opération : 9 083 €

Subvention attribuée : 1 000 €

PROJET

«Réhabilitation énergétique d'un espace citoyen»

Soutien du Parc national au titre de :

Axe : Encourager l'excellence environnementale

Mesure : la transition énergétique du territoire



Salle de réunion communale



©: Architecte Viviane Tranquillin

Maître d'ouvrage
Commune d'Aulon

Description et intérêt du projet

Réhabilitation du bâtiment de la mairie et de la salle des fêtes en espace citoyen communal comprenant :

- une salle de cérémonie et de réunion publique
- une salle de réunions des élus
- l'installation d'un réseau NTIC
- des toilettes publiques pour personnes à mobilité réduite.

Le projet comprend une rénovation énergétique avec utilisation de 50% de matériaux biosourcés.

Pas de sollicitation des conseillers en énergie partagés mais étude thermique réalisée par un bureau d'études.

Les travaux prévoient :

- le remplacement des menuiseries extérieurs (bois double vitrage à rupture de ponts thermiques et aluminium),
- l'isolation des parois verticales en laine de bois ($R > 6 \text{m}^2 \cdot \text{K/W}$),
- l'installation d'un poêle à granulés pour le chauffage de la salle des fêtes (avec radiateurs électriques en complément) en remplacement d'un générateur d'air chaud au fuel,
- des luminaires LED.

Ces travaux permettraient de réduire de 30% les consommations d'énergie.

Avis favorable. Projet éligible car rénovation globale et performance énergétique à visée satisfaisante (30% d'économie d'énergie).

Montant éligible : 132 131 €

Montant global de l'opération : 200 480,49 €

Subvention attribuée : 24 408 €

PROJET

«Animation et Gestion de la Réserve Internationale de Ciel Etoilé – Programme 2019-2020»

Soutien du Parc national au titre de :

Axe : Encourager l'excellence environnementale

Mesure : La transition énergétique du territoire



©: Syndicat mixte du Pic du Midi

Maître d'ouvrage

Syndicat Mixte du Pic du Midi de Bigorre

Description et intérêt du projet

Programme d'actions pour l'animation de la Réserve Internationale de Ciel Etoilé du Pic du Midi pour 2019 et 2020.

Le programme porte sur :

- Le renforcement institutionnel de la RICE du Pic du Midi
- La poursuite de l'accompagnement des acteurs de la RICE (SDE, collectivités, etc.)
- La mise en œuvre d'une destination touristique RICE
- Le renforcement de la communication et de la valorisation de la RICE (Facebook, Jour de la Nuit, Fête de la Science sur le thème de la nuit).

Avis favorable : Projet éligible par le contenu de ses actions (développement durable, préservation des paysages nocturnes, de la biodiversité nocturne, économie d'énergie) et par la cible des publics (élus, techniciens, grand public, scolaires).

Montant global de l'opération : 60 000 €

Subvention attribuée : 10 200 €

PROJET

«Construction de sanitaire « toilettes sèches » parking de l'hôtellerie la Fruitière – Marquée EPN»

Soutien du Parc national au titre de :

Axe : Développer, valoriser une économie locale respectueuse des patrimoines

Mesure : Valorisation des produits et des services de qualité liés à la Marque « Esprit Parc national – Pyrénées »

Bâtiment actuel



Projet extension toilettes sèches



© : Eurl d'Architecture M. Estangoy

Maître d'ouvrage

Commission Syndicale de la Vallée de Saint-Savin

Description et intérêt du projet

Sur le site d'accueil de la Fruitière (parking, hôtellerie,) en limite de la zone cœur du Parc national, la CSVSS propriétaire d'un petit bâtiment en bordure du parking et dans la continuité de l'hôtellerie, envisage de créer deux toilettes sèches.

Il n'y a pas de toilette publique sur le site, cet équipement répondrait à une amélioration certaine des services proposés sur ce site d'accueil.

Le projet a fait l'objet d'un accompagnement par l'association Pierre et Terre.

Les travaux sont prévus pour le mois d'octobre 2019.

Avis favorable

Montant éligible : 93 995,50 €

Montant global de l'opération : 214 602,50 €

Subvention attribuée : 20 000 €

PROJET

«Salon de l'Artisanat et des Saveurs»

Soutien du Parc national au titre de :

Axe : Développer, valoriser une économie locale respectueuse des patrimoines

Mesure : Valorisation des produits et des services de qualité liés à la Marque « Esprit Parc national – Pyrénées »



© : OCAS

Maître d'ouvrage

Office du Commerce de l'Artisanat et des Services –
Pyrénées vallées des Gaves

Description et intérêt du projet

L'office du Commerce de l'Artisanat et des Services – Pyrénées vallées des Gaves organise la première édition du salon de l'artisanat et des saveurs les 4 et 5 mai 2019 à Luz Saint-Sauveur.

L'objectif de cette manifestation est de mettre en avant des producteurs du territoire, entreprises alimentaires et des artisans de l'art, de la création et de l'alimentaire présent sur le territoire. Cet objectif est en parfaite adéquation avec celui recherché par le Parc national des Pyrénées au travers du déploiement de la Marque Esprit parc national et vient conforter sa place sur le territoire.

Véritable patrimoine, les métiers issus de l'artisanat sont une vitrine qui contribue au rayonnement du territoire. Certains de ces métiers sont l'héritage d'un certain savoir-faire, de traditions ? qui ne demandent qu'à être partagés.

Des exposants de qualité issus du territoire seront présents pour faire partager leur passion et leur expérience. Une place particulière a été offerte aux bénéficiaires de la marque Esprit parc national afin qu'ils puissent venir présenter leurs produits et savoir-faire.

Les publics visés par cette manifestation sont les habitants, les visiteurs et les curistes.

Avis favorable

Montant éligible : 7 031,80 €

Montant global de l'opération : 7 847,80 €

Subvention attribuée : 1 527,80 €

PROJET

« Accompagnement des apiculteurs vers une meilleure résilience »

Soutien du Parc national au titre de :

Axe : Développer, valoriser une économie locale respectueuse des patrimoines

Mesure : Maintien et développement d'un agro-pastoralisme durable, agro-écologique et éco-responsable, permettant un entretien des patrimoines

Ouverture de ruche pour suivi sanitaire



Varroa sur une cellule d'ouvrière



©: Didier Bettens

Maître d'ouvrage

Groupement de l'Agriculture Biologique des Hautes-Pyrénées

Description et intérêt du projet

Le GAB 65 est une structure départementale de promotion et de développement de l'Agriculture Biologique dont le rayonnement englobe également le département des Pyrénées Atlantiques, en l'absence de structure ad hoc.

Il bénéficie d'un appui financier de la Région Occitanie concernant l'accompagnement des apiculteurs vers des pratiques plus respectueuses de l'environnement : journées techniques, accompagnement des apiculteurs durant leur conversion à l'AB.

La principale menace sanitaire pesant actuellement sur les ruchers du parc national correspond à la présence du Varroa (*Varroa destructor*), un acarien parasite des abeilles entraînant un affaiblissement général de la colonie, pouvant conduire à sa mort. Le traitement contre cet acarien exotique d'origine asiatique, arrivé en France en 1982, est généralement réalisé à l'aide de produits chimiques, principalement amitrase. Outre un risque pour les abeilles et le reste de la faune non cible, de premières tolérances à l'amitrase sont observées sur les Varroas, indiquant à terme une inefficacité de cette lutte chimique.

Des méthodes de lutte non chimiques sont possibles : piégeage du couvain mâle, traitement aux huiles essentielles, combinées ou non à une interruption de la ponte, etc... Cette lutte intégrée suppose une bonne technicité et un suivi sanitaire renforcé des ruches.

L'objectif de l'action est d'accompagner les apiculteurs du territoire (priorité aux marqués Esprit Parc National) vers des pratiques sanitaires performantes et respectueuses de l'environnement, à la fois par un diagnostic individuel et par un travail d'animation collectif.

Cette action complète et renforce l'intervention du GAB à l'échelle du parc national.

Avis favorable.

Montant global de l'opération : 6 200€

Subvention attribuée : 2 000 €

PROJET

«Travaux d'amélioration énergétique d'une Bergerie Marque « Esprit Parc national » à Arrens-Marsous»

Soutien du Parc national au titre de :

Axe : Développer, valoriser une économie locale respectueuse des patrimoines

Mesure : Valorisation des produits et des services de qualité liés à la Marque « Esprit Parc national – Pyrénées »



© : Gîte rural Saucède – S. SCIAUX

Maître d'ouvrage

Monsieur Samuel SCIAUX

Description et intérêt du projet

Changement des menuiseries pour une meilleure performance énergétique de l'hébergement.

Cette bergerie s'ouvre à la location touristique à partir de 2019. La marque esprit parc national a été attribuée suite au Conseil économique social et culturel du 29 janvier 2019 sous réserve de produire le classement du meublé.

Ce dernier est prévu pour le 20 juin 2019.

L'audit préalable a été réalisé le 30 novembre 2018

Avis favorable

Montant global de l'opération : 4 038,21 €

Subvention attribuée : 500 €

PROJET

« Poursuite du plan de lutte contre le campagnol terrestre »

Soutien du Parc national au titre de :

Axe : Développer, valoriser une économie locale respectueuse des patrimoines

Mesure : Maintien et développement d'un agro-pastoralisme durable, agro-écologique et éco-responsable, permettant un entretien des patrimoines

Impacts de la prolifération de campagnols à Sers



© : JG Thiébault - Parc national des Pyrénées

Maître d'ouvrage

GDON du canton de Luz-Saint-Sauveur

Description et intérêt du projet

Les agriculteurs des vallées des Hautes-Pyrénées doivent faire face depuis quelques années à une augmentation des populations de campagnols terrestres.

Afin d'en limiter les dégâts sur les prairies naturelles, le Parc national les accompagne sur des démarches de luttes intégrées : augmentation du piégeage manuel, embauche de piégeurs et acquisition de pièges par les agriculteurs, renforcement des populations de chouettes...

Sans produits chimiques, cette action se veut exemplaire pour la biodiversité et la santé de tous : agriculteurs, promeneurs, faune domestique et sauvage.

Une réflexion globale est également lancée avec la profession agricole autour des pratiques agro-écologiques permettant de lutter contre le campagnol terrestre (exemple : pâturage lourd printanier, pose de perchoir à rapaces...)

Le GDON du canton de Luz regroupe aujourd'hui 23 éleveurs, et son développement est à mettre en regard de l'appui du Parc dans les années 2000.

Il s'agit de la seconde campagne de piégeage en pays Toy, et de la quatrième année de cette seconde campagne. Les membres continueront également à piéger, à hauteur de 300 heures (soit environ 2 mois de salarié – valorisé à 17% du coût du projet).

Le GDON souhaite fidéliser le piégeur recruté en 2018 pour la campagne 2019.

Enfin, il est à noter l'implication forte de la Chambre d'agriculture, qui assure de façon gracieuse l'animation du GDON (soit 20% du coût de l'action).

Avis favorable.

Montant global de l'opération : 20 400 €

Subvention attribuée : 4 000 €

PROJET

« Poursuite du plan de lutte contre le campagnol terrestre »

Soutien du Parc national au titre de :

Axe : Développer, valoriser une économie locale respectueuse des patrimoines

Mesure : Maintien et développement d'un agro-pastoralisme durable, agro-écologique et éco-responsable, permettant un entretien des patrimoines

Capture de campagnol terrestre



© : JG Thiébault - Parc national des Pyrénées

Maître d'ouvrage

GDON du canton d'Aucun

Description et intérêt du projet

Les agriculteurs des vallées des Hautes-Pyrénées doivent faire face depuis quelques années à une augmentation des populations de campagnols terrestres.

Afin d'en limiter les dégâts sur les prairies naturelles, le Parc national les accompagne sur des démarches de luttes intégrées : augmentation du piégeage manuel, embauche de piégeurs et acquisition de pièges par les agriculteurs, renforcement des populations de chouettes...

Sans produits chimiques, cette action se veut exemplaire pour la biodiversité et la santé de tous : agriculteurs, promeneurs, faune domestique et sauvage.

Une réflexion globale est également lancée avec la profession agricole autour des pratiques agro-écologiques permettant de lutter contre le campagnol terrestre (exemple : pâturage lourd printanier, perchoir à rapaces...)

Le GDON du canton d'Aucun regroupe aujourd'hui 22 éleveurs, avec un doublement des adhérents depuis l'accompagnement du collectif par le Parc national.

Il s'agit de la quatrième année de ce programme en Val d'Azun. Les bilans depuis 2016 sont bons, notamment grâce au renouvellement du même piégeur et à la dynamique locale du GDON. Ce dernier a réaffirmé cet hiver son souhait de ne pas déployer de lutte chimique sur son territoire, malgré la pression des campagnols.

Pour 2019, la fidélisation du piégeur devrait permettre à nouveau un bilan positif. Les éleveurs ont également prévu de poursuivre leurs efforts individuels de piégeage, avec environ 300 heures cumulées.

Enfin, un deuxième piégeur sera éventuellement déployé sur les secteurs les plus touchés, grâce à un partenariat avec l'association des piégeurs agréés des Hautes-Pyrénées (partenariat initié en 2018).

Enfin, il est à noter l'implication forte de la Chambre d'agriculture, qui assure de façon gracieuse l'animation du GDON (soit 26% du projet).

Avis favorable.

Montant global de l'opération : 24 100 €

Subvention attribuée : 4 000 €

PROJET

« Poursuite du plan de lutte contre le campagnol terrestre »

Soutien du Parc national au titre de :

Axe : Développer, valoriser une économie locale respectueuse des patrimoines

Mesure : Maintien et développement d'un agro-pastoralisme durable, agro-écologique et éco-responsable, permettant un entretien des patrimoines

Présentation du nichoir à chouette Effraie à un exploitant agricole, avant pose dans son bâtiment



© : C. Bodin/Parc national des Pyrénées

Maître d'ouvrage

GVA des vallées d'Aure et du Louron

Description et intérêt du projet

Les agriculteurs des vallées des Hautes-Pyrénées doivent faire face depuis quelques années à une augmentation des populations de campagnols terrestres.

Afin d'en limiter les dégâts sur les prairies naturelles, le Parc national les accompagne sur des démarches de luttes intégrées : augmentation du piégeage manuel, embauche de piégeurs et l'acquisition de pièges par les agriculteurs, renforcement des populations de chouettes...

Sans produits chimiques, cette action se veut exemplaire pour la biodiversité et la santé de tous : agriculteurs, promeneurs, faune domestique et sauvage.

Une réflexion globale est également lancée avec la profession agricole autour des pratiques agro-écologiques permettant de lutter contre le campagnol terrestre (exemple : pâturage lourd printanier, pose de perchoir à rapaces...)

Le GVA Aure Louron regroupe une cinquantaine d'adhérents, dont une vingtaine sur la zone parc, seule zone concernée par la demande.

Il s'agit de la quatrième année de lutte contre le campagnol, avec une dynamique très positive : renforcement des prédateurs en 2016 (nichoirs et perchoirs), piégeage les années suivantes. Le piégeur recruté courant 2016 a été fidélisé, ce qui permet une plus grande efficacité de son action et une meilleure dynamique locale.

Les objectifs pour 2019 sont d'amplifier la démarche : recrutement de nouveaux adhérents, renforcement du piégeage par les éleveurs (objectif 300 heures), recrutement plus long du piégeur.

Enfin, il est à noter l'implication forte de la Chambre d'agriculture, qui assure de façon gracieuse l'animation du GDON, soit 28% du projet.

Avis favorable.

Montant global de l'opération : 18 950 €

Subvention attribuée : 3 500 €

PROJET

« Diagnostic éco-pastoral de deux estives du Sivom de Labat de Bun »

Soutien du Parc national au titre de :

Axe : Développer, valoriser une économie locale respectueuse des patrimoines

Mesure : Maintien et développement d'un agro-pastoralisme durable, agro-écologique et éco-responsable, permettant un entretien des patrimoines

Estive de Mailh Ardoun



©: F. Mabrut - Parc national des Pyrénées

Maître d'ouvrage

Groupement d'Intérêt Pastoral - CRPGE

Description et intérêt du projet

Les estives de Mailh Ardoun et du Larriù, situées sur la commune d'Estaing, sont la propriété du SIVOM du Labat de Bun, qui en assure également la gestion. Elles représentent une surface approximative de 600 hectares.

Une partie de l'estive de Larriù est située en cœur du parc national.

L'estive de Mailh Ardoun n'a pas reçu de troupeau en 2018, l'éleveur y transhumant ayant subi plusieurs attaques d'ours en 2017.

L'estive de Larriù a accueilli 4 transhumants en 2018, pour approximativement 120 UGB.

Lors de l'élaboration du Docob Natura 2000 du site « Pégùère, Barbat, Cambalès », situé à proximité immédiate, plusieurs objectifs écologiques ont été identifiés sur le site, mais à une échelle très large : maintenir la surface et de la diversité floristique des milieux ouverts, contenir la dynamique des landes, etc...

Le SIVOM du Labat de Bun souhaite aujourd'hui réaliser un diagnostic éco-pastoral fin de la zone, permettant une meilleure définition des objectifs de gestion de ces estives, avec une prise en compte fine des enjeux pastoraux et écologiques. Le diagnostic sera piloté par le GIP-CRPGE, qui sollicite également l'appui du Parc national pour les aspects écologiques.

Ce projet ne ressort pas actuellement comme prioritaire sur les financements pastoraux : pas d'installation de jeunes à court terme, Association Foncière Pastorale de plus de 5 ans, tension importante sur les enveloppes... Cela explique absence de cofinancement.

Avis favorable.

Montant global de l'opération : 4 800 €

Subvention attribuée : 2 500 €



PROJET

« Sentier nautique pédagogique et de sensibilisation aux milieux aquatiques sur la Neste »

Soutien du Parc national au titre de :

Axe : Informer et éduquer pour mieux préserver

Mesure : Valorisation et interprétation des patrimoine



©: google@

Maître d'ouvrage

Association Club de Canoë Kayak du Pays des Nestes

Description et intérêt du projet

Création de supports pédagogiques et d'interprétation dans le cadre de la création d'un itinéraire nautique de valorisation des milieux aquatiques.

Lieu : La Neste entre Saint-Lary et Arreau.
Création de panneaux d'interprétation non implantés sur les berges mais embarqués et présentés lors de halte le long du parcours.
Création et acquisition d'un kit embarqué « Comme un desman dans l'eau » et divers supports de sensibilisation.
Création d'actions de communication (photos, vidéos).

Avis favorable.

Montant global de l'opération : 8 405 €

Subvention attribuée : 1 500 €



PROJET

«Conservation, numérisation et valorisation de l'herbier Rondou»

Soutien du Parc national au titre de :

Axe : Encourager la préservation du patrimoine naturel et le renforcement des solidarités écologiques

Mesure : Les actions liées à la préservation du patrimoine naturel



© : Musée pyrénéen de Lourdes

Maître d'ouvrage

Conservatoire Botanique National Pyrénéen

Description et intérêt du projet

Il s'agit d'un projet de numérisation des planches de l'herbier de Jean-Pierre Rondou, instituteur de Gèdre dans les années 1930.

Cet herbier est actuellement propriété de la commune de Gèdre, il est conservé au Conservatoire botanique national pyrénéen de Bagnères-de-Bigorre et comprend à peu près 500 parts. Cette mission est destinée à rendre accessible cet important document tout en lui assurant des conditions de conservation optimales, notamment en évitant les manipulations et les envois postaux.

L'ensemble des frais engagés dans cette opération correspondent à des dépenses de personnel, entièrement éligibles au titre de la CIMP.

Avis favorable d'un point de vue scientifique et patrimonial.

Montant global de l'opération : 9 004,54 €

Subvention attribuée : 2 602,50 €

PROJET

«Fouilles archéologiques au Cirque de Troumouse»

Soutien du Parc national au titre de :

Axe : Encourager la préservation du patrimoine naturel et le renforcement des solidarités écologiques

Mesure : Les actions liées à la préservation du patrimoine naturel



© : Parc national des Pyrénées

Maître d'ouvrage

Association Grottes et Archéologies

Description et intérêt du projet

Projet de fouille archéologique d'un amas empierré découvert au cirque de Troumouse et rattaché à l'âge du bronze. Cette découverte majeure constitue un site de première importance pour la compréhension de l'histoire de l'occupation humaine ancienne. Elle permet également d'appréhender son impact sur l'environnement.

Des hypothèses sur le type d'occupation (saisonnière ou pérenne), sur les conséquences de cette occupation et sur l'évolution des milieux sont donc à tester, dans le cadre de cette recherche.

Ce travail est suivi et soutenu par le Service de l'Archéologie de la DRAC et par le Laboratoire TRACES de l'Université Jean Jaurès de Toulouse. Les résultats de ces travaux pourraient être de première importance pour qualifier et quantifier la présence humaine ancienne sur le secteur.

Il s'agit d'une deuxième tranche de travaux compte tenu de l'importance majeure de la découverte scientifique de ce site.

Avis favorable.

Montant global de l'opération : 29 656 €

Subvention attribuée : 3 000 €

PROJET

«Etude des populations de truites de 3 cours d'eau d'altitude des Hautes-Pyrénées»

Soutien du Parc national au titre de :

Axe : Encourager la préservation du patrimoine naturel et le renforcement des solidarités écologiques

Mesure : Les actions liées à la préservation du patrimoine naturel



© : S. Rollet - Parc national des Pyrénées

Maître d'ouvrage

Fédération Départementale de Pêche et de Protection du Milieu Aquatique des Hautes-Pyrénées

Description et intérêt du projet

L'objectif de cette étude est de caractériser la fonctionnalité du cours d'eau d'un point de vue piscicole. Il s'agit d'un préalable indispensable pour définir une gestion piscicole appropriée aux enjeux présents. Cela permet notamment d'identifier si une gestion patrimoniale (sans alevinage) est envisageable sur le cours d'eau.

Cette étude est aussi l'occasion de faire des prélèvements pour caractériser d'un point de vue génétique la population piscicole en place (truite fario).

Le bassin de la Neste d'Aure est identifié avec les cours d'eau de la Neste de Badet et la Neste de la Gela pour cette étude.

En complément, une année de suivi supplémentaire est également prévue sur l'étude du ruisseau d'Arratille qui a fait l'objet d'une étude spécifique sur le suivi des alevins introduits dans le milieu (alevins marqués, pêches électriques annuelles, enquête panier auprès des pêcheurs).

Avis favorable : Ce travail s'inscrit dans les réflexions issues de la doctrine alevinage

Montant global de l'opération : 15 590 €

Subvention attribuée : 3 897,50 €



Parc national des Pyrénées
2 rue du IV Septembre - BP 736
65007 Tarbes cedex
Tél. 05 62 54 16 40
www.pyrenees-parcnational.fr

Service instructeur :
service Valorisation du patrimoine
et du territoire

Contacts :
Audrey BUTTIFANT
Adjointe au chef du service Valorisation
du patrimoine et du territoire
Hélène GABIN
Assistante CIMP
05.62.54.16.51
helene.gabin@pyrenees-parcnational.fr